

2ª REGATA REGIONAL DOS ESCOTEIROS DO MAR DO PARANÁ

BOLETIM 1

A 2ª Regata Regional dos Escoteiros do Mar do Paraná será realizado nos dias 30/06 a 01/07 de 2018, em Antonina (PR) no Clube Náutico de Antonina a 2ª Regata dos Escoteiros do Mar do Paraná. O evento escoteiro tem o propósito de atividades navais a vela e também classificara os representantes paranaenses para a “1º Regata dos Escoteiros do Mar do Brasil”, (local e data a definir pela CONAMAR), sucessivamente após o evento a nível nacional classificará representantes brasileiros para a “William Koch Sea Scout Cup” regata à vela promovida pela Boy Scouts of America, que ocorre a cada dois anos e que tem contado com a participação brasileira em suas últimas edições.

1. PARTICIPANTES

Podem participar jovens do Ramo lobinho, Escoteiro, Sênior e Pioneiro, registrados regularmente na União dos Escoteiros do Brasil em 2018, que saibam velejar, nadar e deverá ser de Grupos Escoteiros da modalidade do mar obrigatoriamente, pois as classificatórias futuras terão que atender aos requisitos para participação na Regata Americana. Confira as normas acessando <https://seascoutcup.org/ssc-info/frequently-asked-questions-2/>.

A equipe de serviço será dividida em Equipe em mar e de terra, sendo a equipe em mar constituída pela Comissão de Regata (árbitros, sinalizadores, barcos de apoio), e a equipe de terra constituída por: Credenciamento, Socorrista e Serviços Gerais.

2. INSCRIÇÕES

Todos os participantes devem realizar as inscrições até o dia **25 de junho de 2018**, via “**Meu PAXTU**”

Os competidores terão um custo de **R\$25,00 por tripulante**.

Para a equipe de serviço não há taxa de inscrição.

Os interessados em fazer parte da equipe de serviços, deverão entrar em contato com a organização do evento até o dia **25 de junho de 2018**, estar regularmente registrado na UEB em 2018, ser maior de 18 anos e apresentar as competências e experiências para as áreas que se propor a ajudar neste evento pelo e-mail marcoantoniobortoli@gmail.com e/ou telefone (41)99900-1489.

2.1 VAGAS POR CATEGORIA:

COMPETIDORES:

Classe OPTIMIST: 1 jovem por embarcação;

Demais classes: 20 duplas;

EQUIPE DE SERVIÇO:

07 com habilitação náutica;
02 Socorristas de resgate (com curso),
02 para Enfermagem,
01 médico,
04 árbitros de regata,
05 escotistas no mínimo com curso preliminar.

PROGRAMAÇÃO

30/06 (sábado)

08:00 - Chegada no Clube e preparação das embarcações
10:30 - Cerimônia de Abertura - Hasteamento da Bandeira
12:00 - 1ª Largada do dia para Classe Optimist
14:00 - 1ª Largada do dia para demais classes (Laser, Snipe, classe aberta)
18:00 - Arreamento da Bandeira
18:30 - Jantar
20:30 - Confraternização e atividades noturnas
23:30 - Silêncio

REGRAS

A regata será regida pelas regras, tais como enumeradas nas definições das Regras de Regata à Vela 2013-2016 (RRV).
Aplicam-se as determinações da ABVO, Regras da Classe RGS.

ORIENTAÇÕES PARA A REGATA

Para cada classe, optimist e demais, haverá de 3 a 5 largadas consecutivas, com raia curta, conforme instruções detalhadas da Comissão de Regata a ser divulgada no dia. O número de largadas dependerá das condições de vento no momento da competição.

01/07 (domingo)

07:30 - Alvorada com café - sede social
09:00 - Hasteamento das Bandeiras - sede náutica
11:00 - 1ª Largada do dia para Classe Optimist
13:00 - 1ª Largada do dia para demais classes (Laser, Snipe, classe aberta)
16:30 - Cerimônia de premiação e encerramento

Um barco que não parta até decorridos 10 minutos de seu sinal de partida, será considerado DNS.

A classe optimist será individual e as demais classes serão disputadas em duplas, de forma a contemplar o maior número possíveis de jovens.

As regras de regatas aplicáveis são as regras previstas pela CB Vela, Regras de Regata a Vela da ISAF 2013 - 2016, parte 1 a 7, disponíveis em <http://www.projetograel.org.br/matricula/Regras-de-Regata.pdf>. Aplicaremos apenas as regras básicas elementares.

EMBARCAÇÕES

As embarcações que serão utilizadas na regata da etapa paranaense serão da classe Optimist, Laser, Magnum 422, Holder 12, Hob 3.9, Ding e Snipe. A classificação será pela medição da área velica de cada barco. No caso da classe dos Snipes ocorrerá um revezamento para cada dupla nas embarcações participante e pontuadas pelas baterias ganhas, devido a não dar vantagens aos competidores que supostamente possuem barcos mais novos e com diferenças de peso e material mais tecnológico. Cada dupla competidora deverá trazer o seu barco de origem. A única classe que não exigirá dupla, será a OPTIMIST.

IMPORTANTE: As despesas de alimentação, transporte pessoal e dos barcos para o local da regata, ficarão por conta de cada participante. O evento irá ceder o local no Clube Náutico de Antonina (CNA) para a regata, guarda das embarcações e pernoite dos participantes.

TÁBUA DE MARÉS E CONDIÇÕES DO MAR

LOCAL: TERMINAL PORTUÁRIO DA PONTA DO FÉLIX (ESTADO DO PARANÁ)

LUA: Estaremos em lua nova, portanto com grande amplitude com maré muito baixa e muito alta, e portanto, fortes correntes na raia, durante as competições.

30 SAB	0108	1.6	01 DOM	0154	1.7
	0347	1.3		0449	1.4
	0606	1.7		0654	1.6
	1043	-0.3		1121	-0.2
	1615	1.9		1654	1.9
	2206	0.1		2249	0.2

CARTA NÁUTICA, RAIA E PERCURSO

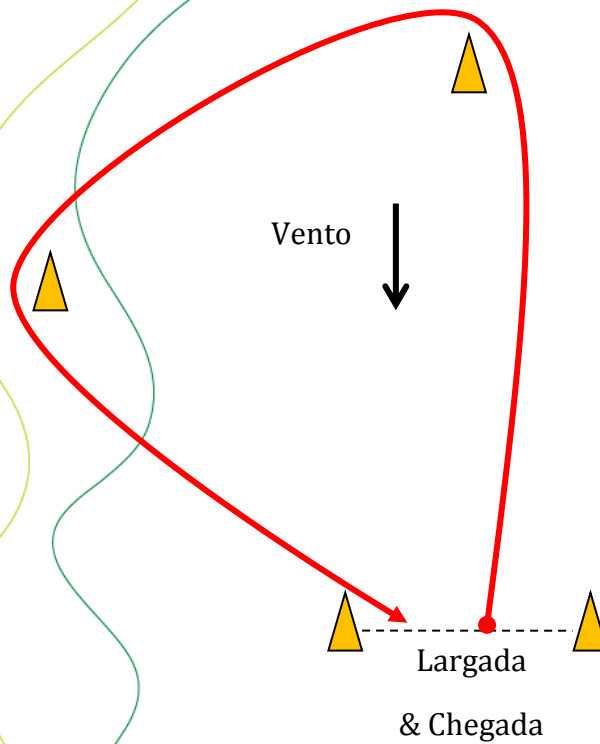
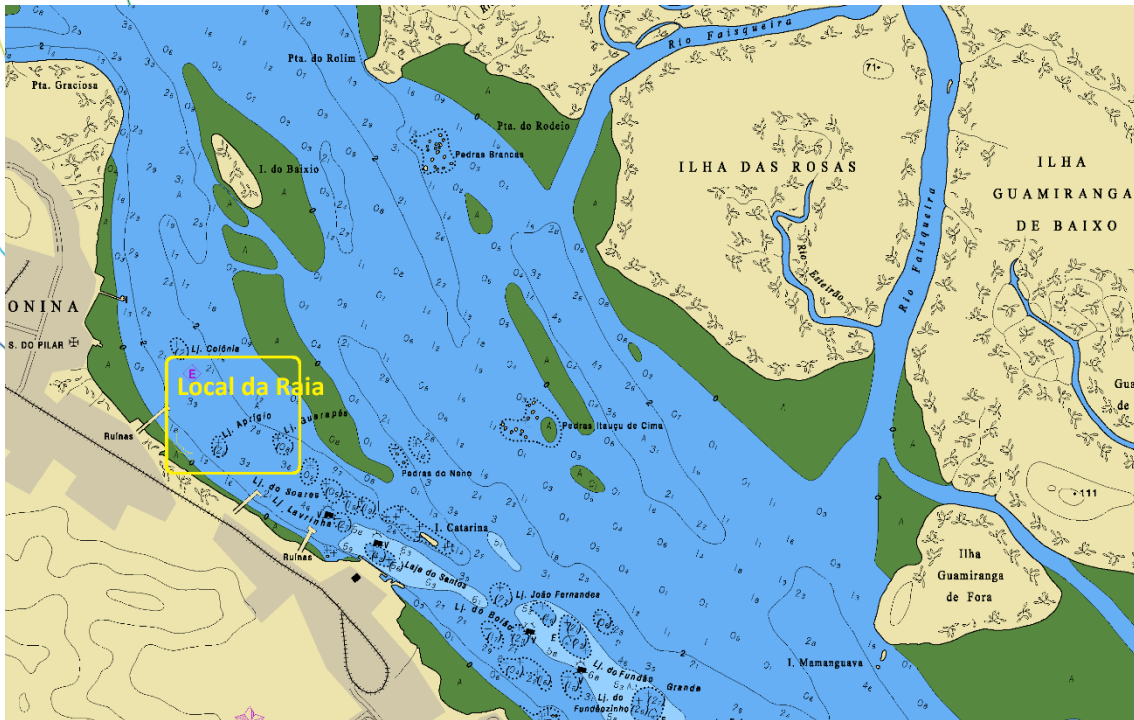

PONTUAÇÃO

A pontuação seguirá a ordem tradicional, 1º Lugar um ponto, 2º Lugar 2 pontos, e assim sucessivamente até o número de barcos presentes. Um barco que não largou ou não chegou receberá N+1 pontos. Ao final dois dias, cada dupla poderá descartar o seu pior resultado, sendo os demais usados para a classificação geral. A pontuação será dentro de cada classe.

RESPONSABILIDADE

O Clube adota as normas estabelecidas pela Portaria nº 0026/94 da Diretoria dos Portos e Costas do Ministério da Marinha. Os competidores participam da regata a seu próprio risco. Considere a regra 4, Decisão de Competir. O CNA não aceitará qualquer responsabilidade por danos materiais, físicos ou morte relacionados diretamente com a série de regatas e seus antecedentes, durante ou depois de completado o evento.

COMUNICAÇÃO POR RÁDIO

O canal de comunicação será o **VHF 70**

ACOMODAÇÕES

O Clube Náutico de Antonina oferece acomodações e local de camping para montagem de barracas e banheiros e chuveiros femininos e masculinos em separado.

Para pais e escotistas que queiram alugar existem kitnets com beliche e chuveiro, com acomodação para 4 pessoas cada, ao preço de R\$ 30,00 por pessoa. Os interessados devem ligar diretamente para a secretária do Clube Náutico de Antonina (42 3432-1331) para efetuar reservas.

Atenção: as kitnets não possuem roupas de camas, as quais devem ser providenciadas pelos ocupantes.

A regata ocorrerá na Sede Náutica do CNA (marina) enquanto que o acampamento será instalado e refeições deverão ser servidas na Sede Social, a uma distância de 300mts uma da outra.

ALIMENTAÇÃO E REFEIÇÕES

Há local para cozinha na sede social (local de pernoite), com dois fogões industrial a disposição que podem ser usados pelos grupos escoteiros para preparar refeições coletivas.

INFORMAÇÕES E CONTATO

Secretaria do Clube Náutico de Antonina (41) 3432-1331.

Comissão Organizadora

Marco Antonio Bortoli – GE do Mar Ilha do Mel (41)99900-1489

João Basilio Pereima – GE do Mar Antonina (41) 98492-4117

Curitiba, 15 de junho de 2018

Marco Antonio Bortoli
Coordenador Regional da Modalidade do Mar-Pr